



RELATÓRIO E CONTAS DE 2017

RELATÓRIO E CONTAS

2017

De acordo com a legislação em vigor e em conformidade com os Estatutos da Associação de Solidariedade Social D. Pedro V apresentamos o Relatório e Contas do exercício.

Exercício este que em 14 de julho ficou marcado pela morte da Presidente Honorária da Associação, Maria Teresa Burnay de Almeida Bello Eugénio de Almeida, Condessa de Vilalva, impulsionadora, fundadora e primeira Presidente da Direção.

Em 27 de outubro a Assembleia Geral elegeu novos Corpos Sociais para o mandato de 2017 a 2020, que entraram de imediato em funções.

1. Atividade

A Direção analisou 59 propostas de apoio financeiro (menos 23 do que em 2016), sendo 6 as instituições que o fizeram pela primeira vez. Foram aprovadas 48, no montante total de 291.786,26 euros, e foram pagos 276.899,72 euros que correspondem a propostas aprovadas em 2016 e 2017. Foram rejeitadas 11 por não se integrarem no âmbito dos estatutos, por não apresentarem fundamentação de sustentabilidade ou por inadequação relativa aos resultados esperados.

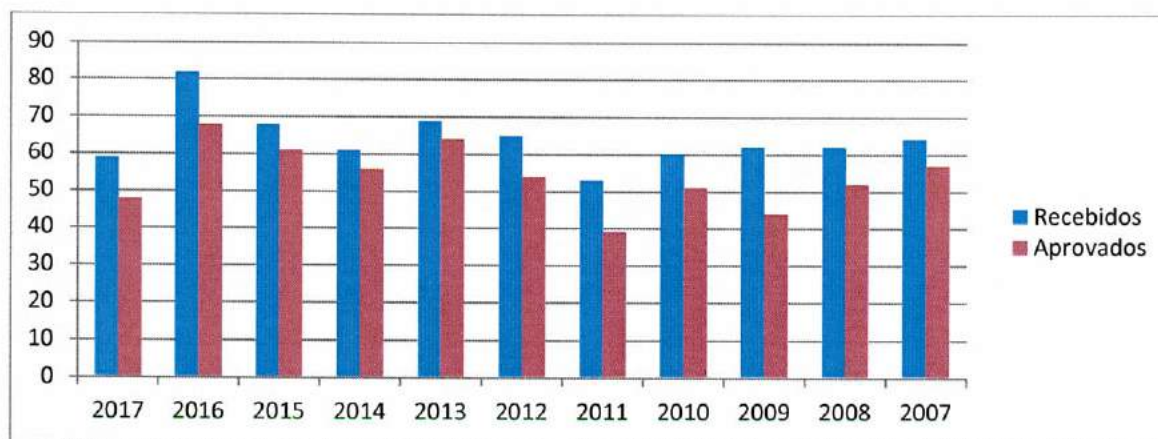

2. Prémio de mérito Teresa e Vasco Vilalva

A relação entre a Associação de Solidariedade Social D. Pedro V e a Escola Superior de Educadores de Infância Maria Ulrich data já de há muitas décadas e assenta em reconhecidas afinidades pessoais, axiológicas e de projeto. A refundação do Asilo D. Pedro V, atual Associação de Solidariedade Social D. Pedro V, foi planeada por Vasco Vilalva e Maria Ulrich em 1973/74 numa estreita parceria entre ambas as instituições. Já Maria Teresa Vilalva foi uma das associadas fundadoras que apoiaram Maria Ulrich na constituição da Associação de Pedagogia Infantil. É nesse contexto que se inscreve a criação do Prémio de Mérito *Teresa e Vasco Vilalva*.

O Prémio de Mérito tem o valor total de 3.000,00€ e é atribuído anualmente a finalistas com melhor média nos: Mestrado em *Educação Pré-Escolar e 1º CEB* e *Mestrado em Educação Pré-Escolar* – 1.000,00€ cada; *Licenciatura em Educação Básica* e *Curso Técnico Superior Profissional* – 500,00€ cada.

A Direção propôs, preparou e acordou com a Escola Superior de Educadores de Infância Maria Ulrich um Protocolo, que foi anunciado já na Escola em novembro, para valer no ano letivo de 2017-18.

3. Visitas

Manteve-se o requisito do reconhecimento das situações no terreno, preceito que constitui, desde o início, uma regra e um ponto forte da atuação da Associação. Conhecer os dirigentes, os problemas que afetam cada Instituição e as soluções preconizadas tem sido decisivo. A reflexão conjunta que tal proporciona também facilita, posteriormente, a avaliação dos resultados obtidos.

Ao longo de 2017 foram visitadas em:

Lisboa: Ajuda de Berço; Raríssimas; Casa de Santo António; Crinabel; Centro Paroquial Santo António de Campolide; Centro Sagrada Família de Algés; Casa da Praia e Escola Superior de Educadores de Infância Maria Ulrich

Paço de Arcos: Associação Popular

Barreiro: Instituto dos Ferroviários

Cascais: CADin

Ponte de Sor: Santa Casa da Misericórdia

Oeiras: Casa do Parque

Porto: Acreditar; Instituto profissional O Terço

Portalegre: Caritas

4. Entidades apoiadas

- Acreditar – Associação de Pais e Amigos de Crianças com Cancro: 21.686€ (Coimbra 9.000€ + Porto 12.686€)

Acreditar é uma Instituição Particular de Solidariedade Social que ajuda as crianças e as respetivas famílias a superar os problemas decorrentes do diagnóstico de cancro em crianças. Tem quatro casas de acolhimento de crianças, em Lisboa, Coimbra, Porto e Funchal.

Desde 2012 que a Associação patrocina anualmente o quarto "D. Pedro V" da casa de Coimbra, no valor de 9.000€. Em 2017 o apoio destinou-se ao quarto "D. Pedro V" de Coimbra e Porto, entretanto aberto.

Quarto D. Pedro V

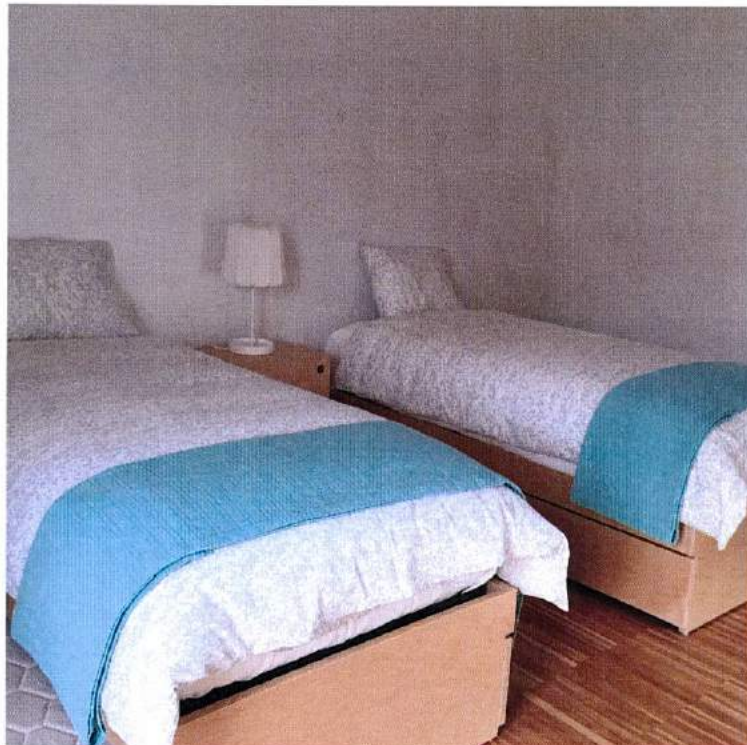

- **Centro Social Caeiro da Matta da Paróquia de Midões: 24.543€**

IPSS localizada numa aldeia do concelho de Tábua, com Creche com 70 crianças, Centro de dia, Apoio domiciliário e Centro de Noite.

O concelho de Tábua foi afetado em 50% da sua área geográfica pelo maior incêndio de sempre, registado em Portugal, nos dias 15 e 16 de outubro 2017.

Muitas famílias perderam habitações, veículos, tratores e respetivas alfaías agrícolas, animais, árvores de fruto e pastos, entre muitos outros bens de primeira necessidade, de que resultou um aumento significativo das carências a nível global e concretamente de famílias das crianças da Creche.

A Junta de Freguesia precisou de desviar o transporte habitual das crianças para outras prioridades. Para colmatar esta dificuldade a Associação financiou a aquisição de uma viatura de 9 lugares. Financiou igualmente a substituição do piso do recreio, que tinha ardido, e a colocação de toldos.

Piso sintético



- **Centro Sagrada Família de Algés: 9.490€**

Centro social da Fundação Obra Social das Religiosas Dominicanas Irlandesas, IPSS que presta serviço a crianças oriundas de famílias residentes em Algés e outras freguesias do concelho de Oeiras.

Em 2016 iniciaram obras de reformulação do Centro, que é composto por diferentes edifícios, tendo surgido a necessidade de fazer o transporte das refeições entre os edifícios em recipientes adequados. A Associação financiou a aquisição de um veículo elétrico.



- **Missão País: 5.000€**

Projeto católico que organiza e desenvolve Missões Universitárias em Braga, Évora, Porto, Lisboa e Coimbra.

Todos os anos, centenas de jovens partem em grupos de cerca de 50, da respetiva faculdade, dedicando uma semana à Missão.

1º Testemunho:

"A missão país é um projeto de voluntariado católico para estudantes universitários. A missão país pode ser dividida em dois grandes planos: o plano do voluntariado e o plano da formação espiritual. Este ano frequentei a missão Feup II que se realizou na Cidade da Mêda.

...

É importante também referir que a conjugação destes dois planos tem um sucesso notável, pois funcionam como apoios mútuos – a formação na religião aumenta a vontade e o empenho na solidariedade.”

2º Testemunho:

"Durante a missão, os missionários são divididos em diferentes valências onde ajudam a comunidade no que puderem. Na Mêda tínhamos 5 valências: Lar, Escola, Porta-a-Porta, Patronato e Teatro. ...

No Teatro, um grupo de missionários passa a semana a produzir uma peça, cujo guião é fornecido pela Missão País, e no fim da semana é apresentado tanto ao resto dos missionários como à comunidade. É um trabalho diferente, mas muito importante não só porque serve como mais uma forma de interagir com a comunidade, mas como forma de inspirar o lado artístico dos outros.”



5. Finalidades dos apoios

A Direção procurou manter-se atenta aos pedidos enviados pelas IPSS, e outras entidades com as quais tem um histórico de relacionamento, no sentido de apoiar os valores e as condições de vida da infância e da juventude, de acordo com o que está fixado nos estatutos. Mas procurou também responder às situações que, neste ano, atingiram especialmente o País, as famílias e as crianças. Os grandes incêndios ocorridos em junho e outubro, com a perda de mais de 100 vidas humanas, suscitaram comoção geral no País e a disponibilidade da Associação para apoiar. Foram, nesse sentido, estabelecidos contactos com IPSS, Autoridades locais ou Bombeiros, em Pedrogão

Grande, Midões, Figueiró dos Vinhos, Oliveira do Hospital, Arganil e Lousã. O despovoamento daquelas zonas do interior e a consequente falta de crianças, a par da reconhecida prioridade à entrada dos apoios do Estado e das entregas provenientes de seguradoras, limitaram as oportunidades de intervenção da Associação.

Na época do Natal, foi contactada a rede de IPSS de que temos histórico, no sentido de identificar projetos que, de alguma forma, se dirigissem às populações das zonas afetadas, procurando saber se tinham algum projeto ou iniciativa de solidariedade social visando ultrapassar situações críticas de crianças ou jovens, para as quais precisassem de apoio. Foi após essa consulta que se procedeu, neste ano, à entrega dos donativos de Natal destinados às atividades com crianças e jovens.

Continuando com a orientação seguida, nos últimos anos, de apoiar crianças carenciadas e as suas famílias e, este ano particularmente nas zonas afetadas pelos incêndios, referem-se as finalidades relevantes do destino dos 291.786 € atribuídos em 2017:

• Natal –	63.500€
• Equipamentos –	53.868€
• Férias –	39.097€
• Bolsas –	37.267€
• Transportes –	33.490€
• Cuidados Pediátricos –	28.186€
• Obras –	24.791€
• Diversos –	11.587€

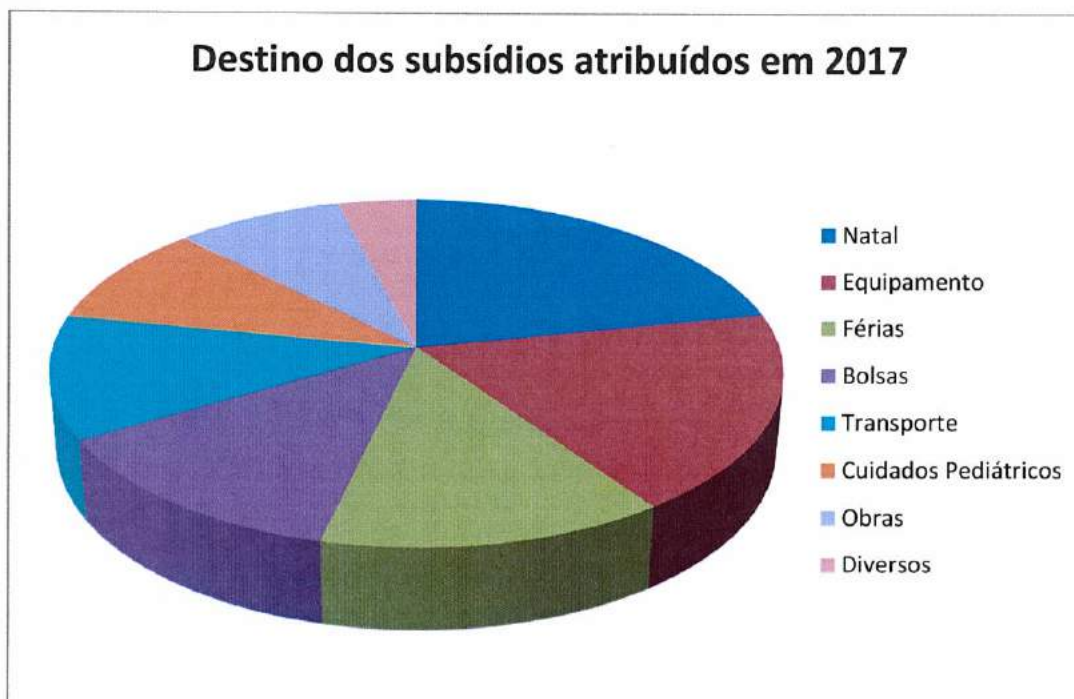

6. Colónias de férias: 23.097 €

Tempo privilegiado para atividades com crianças e jovens que a Associação tradicionalmente apoia. Em 2017 foram apoiadas férias de 1.440 crianças carenciadas através de 15 Instituições.

Foram duas semanas de praia e campo para crianças entre os 2 e 10 anos de idade, organizadas pelas próprias instituições que frequentam e com os respetivos educadores.

7. Campos de férias: 16.000€

Os campos são organizados por grupos de voluntários e educadores, e destinam-se adolescentes entre os 10 e os 16 anos. Em 2017 foram apoiados 850 jovens cujas famílias não dispõem de meios que lhes permitam aceder a essas organizações, uns através de entidades que têm já histórico de relação com a Associação, outra cujo apoio foi concedido pela primeira vez, Pegadas, Associação de Campos de Férias.

8. Donativos de Natal: 63.500€

Em 2017 foi solicitado às instituições, que habitualmente são contempladas com o "donativo de Natal", que nos informassem que utilização iriam fazer com este donativo, sugerindo que gostaríamos de contribuir para uma iniciativa especial ou uma atividade diferente de valorização das crianças ou dos jovens.

Todas responderam. Significativas foram as respostas de: Proteção à Rapariga de Faro que trouxe as suas jovens ao Teatro Aladino a Lisboa; Centro de Paralisia Cerebral de Beja que levou os seus ao Zoo Marinho no Algarve; Associação Chão de Meninos de Évora organizou uma visita a Lisboa, de comboio pois a maioria das crianças nunca tinha experimentado, para visitar o Oceanário.

Foram apoiadas 38 Instituições, que receberam, cada uma, um valor conforme o número de crianças e jovens: até 25 - 1.500€; mais de 25 - 2.000€ e Pessoas com necessidades especiais - 1.000€.

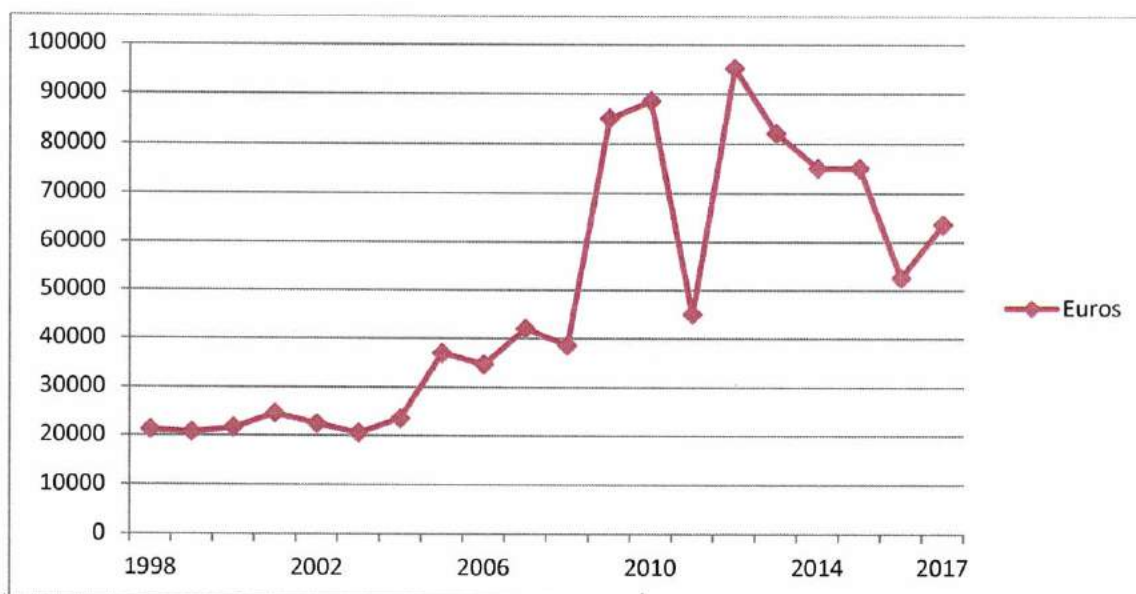

Instituições apoiadas

ACREDITAR – Ass. Pais e Amigos de Crianças c/Cancro	2.000 €
AHMA - Associação Humanitária Mão Amiga	1.500 €
Ajuda de Mãe	2.000 €
Associação Mimar	1.500 €

ATC - Associação Teatro Construção	2.000 €
Casa da Criança - Fundação Champagnat	1.500 €
Casa de Nossa Senhora da Saúde	1.500 €
Casa de Proteção e Amparo de Santo António	1.500 €
Casa do Caminho	2.000 €
Casa do Gaiato	2.000 €
Casa dos Rapazes	1.500 €
CATRAIA	1.500 €
Centro Comunitário da Rainha Santa Mafalda	2.000 €
Centro Jovem Tabor	2.000 €
Centro Social D. Abílio Vaz das Neves	2.000 €
CHÃO DE MENINOS	2.000 €
Comunidade Juvenil S. Francisco de Assis	2.000 €
Fundação Manuel Gerardo Sousa e Castro	2.000 €
Fundação O Século	2.000 €
Fundação Stella e Oswaldo Bomfim	1.500 €
Instituto D. Francisco Gomes	2.000 €
Instituto de Educação Infantil	1.500 €
Instituto de S. Miguel – Casa do Cristo Rei	1.500 €
Instituto Profissional do Terço	2.000 €
Lar D. Isabel Trigueiros	1.500 €
Lar de Crianças Bom Samaritano	2.000 €
Obra do Ardina	2.000 €
Obra do Frei Gil	1.500 €
Proteção à Rapariga	1.500 €
Santa Casa da Misericórdia de Vale Besteiros	2.000 €
Santa Casa da Misericórdia de Vale de Cambra	1.500 €
APECI	1.000 €
APPDA – AUTISTAS	1.000 €
Casa de Santa Isabel	1.000 €
Centro de Educação Especial - O Ninho	1.000 €
CERCIGRANDOLA	1.000 €
CPCB – Centro Paralisia Cerebral de Beja	1.000 €

LISTA SUBSÍDIOS ATRIBUIDOS EM 2017

Instituição	Valor atribuído	Tipo de Apoio
ACREDITAR - Casa do Porto	12.686,54 €	Cuidados pediátricos
ACREDITAR - Casa de Coimbra	9.000,00 €	Cuidados pediátricos
Ajuda de Berço	5.000,00 €	Obras
Apoio à Vida - Casa de Santa Isabel	2.700,00 €	Colonias de férias
APPDA - Associação Portuguesa de Autismo	1.412,00 €	Colonias de férias
ASPREA – ASS. PRÓ-EDUCAÇÃO ARTISTICA	5.000,00 €	Bolsas
Assistência Infantil da Freguesia de Santa Isabel	3.250,00 €	Colonias de férias
Assistência Paroquial de Santos-o-Velho	3.304,17 €	Equipamento
Assistência Paroquial de Santos-o-Velho	2.000,00 €	Colonias de férias
Associação Baptista de Águeda "Shalom"	820,00 €	Colonias de férias
Associação Crescer e Formar - Casa do Bebê	1.418,19 €	Informática
Associação de Atividades Sociais Bairro 2 de Maio	2.550,00 €	Colonias de férias
Associação de Pedagogia Infantil - ESEI-UM	22.000,00 €	Bolsas
Associação Popular de Paço de Arcos	5.000,00 €	Obras
Associação Sócio-Cultural Terapêutica de Évora	5.129,10 €	Equipamento
Associação Vale de Acor	2.500,00 €	Campos de férias
Banco do Bebê	9.200,00 €	Fraldas
BIPP - Banco de Informação de Pais para Pais	1.855,00 €	Colonias de férias
CADin - Neuro desenvolvimento e Inclusão, Ass.	5.090,56 €	Bolsas
Carmoteca -	1.100,00 €	Colonias de férias
Centro Dr. João dos Santos - Casa da Praia	9.311,00 €	Obras
Centro Paroquial de Canas de Santa Maria	2.200,00 €	Material Didático
Centro Paroquial do Estoril	4.000,00 €	Formação Jovens
Centro Sagrada Família - Algés	1.550,00 €	Colonias de férias
Centro Sagrada Família - Algés	4.490,00 €	Transporte
Centro Social 6 de Maio	3.110,00 €	Colonias de férias
Centro Social Caeiro da Matta da Paroq. de Midões	3.735,00 €	Equipamento
Centro Social Caeiro da Matta da Paróq. de Midões	1.808,00 €	Parque Infantil
Centro Social Caeiro da Matta da Paróq. de Midões	19.000,00 €	Transporte
Centro Social da Paróquia de S. Salvador	2.700,00 €	Material Didático
Centro Social Padre José Kentenich	6.843,78 €	Informática

Centro Social Paroquial São Maximiliano Kolbe	1.125,00 €	Colonias de férias
Chão de Meninos - CAT Évora	5.905,00 €	Parque Infantil
COOPLINQUE - Cuidados Paliativos em casa	6.500,00 €	Cuidados pediátricos
FÉRIAS COM DEUS,	6.000,00 €	Campos de férias
FUNDAÇÃO MARIÁPOLIS - Cidadela Arco-Íris	5.456,54 €	Parque Infantil
Grupo Desportivo Unidos Caxienses	750,00 €	Colonias de férias
Instituto de S. Miguel - Jardim Infância Sta. Luzia	5.480,00 €	Obras
Instituto dos Ferroviários	5.000,00 €	Transporte
Jardim de Infância Nossa Senhora da Piedade	2.685,09 €	OUTROS
Maria de Lassalett Gomes de Carvalho Fonseca	177,24 €	Bolsas
Missão Pais	5.000,00 €	Formação Jovens
PATRONATO CRISTO REI, Jardim de Infância	875,00 €	Colonias de férias
PEGADAS, Associação de Campos de Férias	7.500,00 €	Campos de férias
Qualificar para Incluir	5.000,00 €	Bolsas
RARISSIMAS	5.000,00 €	Equipamentos NE
Santa Casa da Misericórdia de Almeirim	5.885,03 €	Mobiliário
Santa Casa da Misericórdia de Vale de Cambra	1.184,02 €	Equipamentos NE

Dadas as contas, que anexamos e parecerem elucidativas e detalhadas, solicitamos a sua aprovação e que o resultado apurado no exercício seja transferido para a conta de resultados transitados.

Aproveitamos a oportunidade para agradecer a todas as pessoas que colaboraram nas atividades da Associação e colocamo-nos à disposição para prestar quaisquer esclarecimentos complementares.

Lisboa, 23 de março de 2018

A Direção

CONTAS

ASSOCIAÇÃO SOLID.SOCIAL D.PEDRO V

Balanco
a 31 de dezembro de 2017
(montantes em euros)

RUBRICAS	Notas	Datas	
		31-dez-17	31-dez-16
ATIVO			
Ativo não corrente			
Ativos fixos tangíveis	5	192.277,56	192.984,48
Bens do património histórico e cultural			
Propriedades de investimento	6	0,00	0,00
Ativos intangíveis	7		
Investimentos Financeiros	8	0,00	0,00
Fundadores/beneméritos/patrocionadores/doadores/associados/membros	9.1	0,00	0,00
		192.277,56	192.984,48
Ativo corrente			
Inventários	10	0,00	0,00
Clientes	9.2	0,00	0,00
Adiantamentos a fornecedores	9.2	0,00	0,00
Estado e outros entes públicos	11	0,00	0,00
Fundadores/beneméritos/patrocionadores/doadores/associados/membros	9.1	0,00	0,00
Outras contas a receber	9.2	0,00	42.000,00
Diferimentos	12	819,83	794,01
Outros ativos financeiros		19.328.151,32	19.001.331,39
Caixa e depósitos bancários	4	92.354,37	93.283,12
		19.421.325,52	19.137.408,52
Total do Ativo		19.613.603,08	19.330.393,00
FUNDOS PATRIMONIAIS E PASSIVO			
Fundos patrimoniais			
Fundos	DAFP	12.272.359,55	12.272.359,55
Excedentes técnicos	DAFP	0,00	0,00
Reservas	DAFP	9.064,78	9.064,78
Resultados transitados	DAFP	6.913.731,28	7.041.389,60
Ajustamentos em activos financeiros	DAFP	0,00	0,00
Excedentes de revalorização	DAFP	0,00	0,00
Outras variações nos fundos patrimoniais	DAFP	0,00	0,00
Resultado líquido do período		351.728,48	-127.658,32
Total do fundo de capital		19.546.884,09	19.195.155,61
Passivo			
Passivo não corrente			
Provisões	17	0,00	0,00
Fundadores/beneméritos/patrocionadores/doadores/associados/membros	9.1	0,00	0,00
Financiamentos obtidos	18	0,00	0,00
		0,00	0,00
Passivo corrente			
Fornecedores	19	0,00	0,00
Fornecedores de Investimentos	19	0,00	0,00
Adiantamentos de clientes	19	0,00	0,00
Estado e outros entes públicos	11	1.731,00	1.488,11
Fundadores/beneméritos/patrocionadores/doadores/associados/membros	9.1	0,00	0,00
Financiamentos obtidos	18	0,00	0,00
Outras contas a pagar	19	64.987,99	133.749,28
Diferimentos	12	0,00	0,00
		66.718,99	135.237,39
Total do passivo		66.718,99	135.237,39
Total dos fundos patrimoniais e do passivo		19.613.603,08	19.330.393,00

ASSOCIAÇÃO SOLID.SOCIAL D.PEDRO V
Demonstração dos Resultados por Naturezas
período findo em 31 de dezembro 2017
(montantes em euros)

RENDIMENTOS E GASTOS	NOTAS	Períodos	
		2017	2016
Vendas e serviços prestados	20	0,00	0,00
Subsídios, doações e legados à exploração	21	0,00	0,00
Variação nos inventários da produção	10	0,00	0,00
Trabalhos para a própria entidade			
Custo das mercadorias vendidas e das matérias consumidas	10	0,00	0,00
Fornecimentos e serviços externos	22	(40.270,42)	(34.051,58)
Gastos com o pessoal	23	(50.541,99)	(44.166,03)
Imparidade de inventários (perdas/reversões)	10	0,00	0,00
Imparidade de dívidas a receber (perdas/reversões)	9.2	0,00	0,00
Outras imparidades (perdas/reversões)			
Provisões (aumentos/reduções)	17	0,00	0,00
Aumentos/reduções de justo valor			
Outros rendimentos e ganhos	20	800,00	27.777,83
Outros gastos e perdas	20	(276.599,72)	(387.358,31)
Resultado antes de depreciações, gastos de financiamento e impostos		(366.612,13)	(437.798,09)
Gastos/reversões de depreciação e de amortização	7.2	(5.479,32)	(5.002,08)
Imparidade de investimentos depreciables/amortizáveis (perdas/reversões)			
Resultado Operacional (antes de gastos de financiamento e impostos)		(372.091,45)	(442.800,17)
Juros e rendimentos similares obtidos	25.1	872.661,07	1.043.532,34
Juros e gastos similares suportados	25.2	(148.841,14)	(728.390,49)
Resultado antes de impostos		351.728,48	(127.658,32)
Imposto sobre rendimento do período	26	0,00	0,00
Resultado líquido do período		351.728,48	(127.658,32)

O Contabilista Certificado (nº17526)

A Administração

CORPOS SOCIAIS 2017/2021

ASSEMBLEIA GERAL

Presidente: João António de Almeida da Costa de Sousa Macedo Estarreja

1º Secretário: Joaquim Francisco de Almada Paes de Villas-Boas

2º Secretário: Ana Maria Homem Leal de Faria

DIREÇÃO

Presidente: José Maria Belo de Sousa Rego

Vice-Presidente: Maria Luísa Homem Leal de Faria Geraldês Barba

Secretário: António Manuel Rosas Leitão

Tesoureiro: Vasco Luís Pinheiro Novais Branco

Vogal: Maria Luísa de Macedo Santos Salgado

Vogal: Maria Dinah Bandeira Santos Silva Azevedo Neves

Vogal: José Miguel de Menezes de Almeida Pereira dos Santos

CONSELHO FISCAL

Presidente: José António José de Mello

Vogal: José Carlos Pereira Botelho Moniz

Vogal: José Maria Lino da Costa de Sousa de Macedo